

El 1 de enero de 1936, el periódico *El Universal* dio la noticia de “La creación del gran Instituto Politécnico Nacional”, anunciada en el informe a la nación que dio el general Lázaro Cárdenas del Río en su primer año de gobierno. El *Excelsior*, del 5 de enero de 1936, publicó que el 16 de enero se iniciaban las inscripciones en el IPN.

Los acontecimientos se sucedieron rápidamente, y con fechas 12, 13 y 14 de enero de ese año, los principales diarios de circulación nacional publicaron invitaciones para que se inscribieran estudiantes en las prevocacionales, vocacionales y profesionales del Instituto Politécnico Nacional. Ese año hubo clases a partir del 16 de enero, fecha en que se inauguraron los cursos en las escuelas que constituían el IPN, ya que fue creado por adición de escuelas técnicas en operación, cuya coordinación académica estuvo a cargo de Juan de Dios Bátiz, quien desde la jefatura del DETlyC dirigió al IPN en su etapa inicial.



Roberto Medellín Ostos.

El 20 de febrero de 1937, en solemne ceremonia realizada en el Palacio de Bellas Artes, se inauguraron los cursos del IPN. En ese año se designó a Roberto Medellín Ostos, jefe del Instituto, adscrito al DETlyC, con la responsabilidad de dirigir al Instituto Politecnico Nacional.

En 2016 la comunidad del Instituto conmemora su LXXX aniversario, honrando la visión de sus fundadores y haciendo un balance sus aportaciones al desarrollo de México.

Imágenes: Archivo Histórico-IPN

# LA FUNDACIÓN DEL INSTITUTO POLITÉCNICO NACIONAL

## DIRECTORIO INSTITUTO POLITÉCNICO NACIONAL

**MARIO ALBERTO RODRÍGUEZ CASAS**  
Director General

**JULIO GREGORIO MENDOZA ÁLVAREZ**  
Secretario General

**MIGUEL ÁNGEL ÁLVAREZ GÓMEZ**  
Secretario Académico

**JOSÉ GUADALUPE TRUJILLO FERRARA**  
Secretario de Investigación y Posgrado

**FRANCISCO JOSÉ PLATA OLVERA**  
Secretario de Extensión e Integración Social

**MÓNICA ROCÍO TORRES LEÓN**  
Secretaria de Servicios Educativos

**PRIMO ALBERTO CALVA CHAVARRÍA**  
Secretario de Gestión Estratégica

**FRANCISCO JAVIER ANAYA TORRES**  
Secretario de Administración

**EMMANUEL ALEJANDRO MERCHÁN CRUZ**  
Secretario Ejecutivo de la Comisión de  
Operación y Fomento de Actividades Académicas

**RICARDO RIVERA RODRÍGUEZ**  
Secretario Ejecutivo del Patronato de Obras e Instalaciones

**JOSÉ JUAN GUZMÁN CAMACHO**  
Abogado General

**MODESTO CÁRDENAS GARCÍA**  
Presidente del Decanato

## PRESIDENCIA DEL DECANATO DEL INSTITUTO POLITÉCNICO NACIONAL

Centro Histórico y Cultural “Juan de Dios Bátiz”  
Unidad Profesional Lázaro Cárdenas

Prolongación de Carpio y Lauro Aguirre s/n  
Col. Santo Tomás C.P. 11340 Ciudad de México  
Conmutador: 5729 6300 exts. 63012 y 63054



IPN Decanato

1

El surgimiento del Instituto Politecnico Nacional (IPN) es un tema apasionante por la importancia de la institución. Su fundación no se puede considerar una acción aislada y única, es producto de la evolución del pensamiento y la filosofía de quienes tuvieron la responsabilidad de impartir la educación al triunfo de la Revolución de 1910, de los intelectuales progresistas, de los gobernantes visionarios que definieron la mejor forma para fomentar el sector productivo, y de todo el pueblo de Mexico que apoyó con entusiasmo el desarrollo de la educación técnica como medio para hacer progresar al país.

La educación técnica se impulsó a partir del nacimiento del México independiente, a pesar de que el siglo XIX se distinguió por la turbulencia e inestabilidad reinante en el país ocasionada por revueltas internas, intervenciones militares de naciones extranjeras, pérdida de territorio y de soberanía durante varios años. No obstante, existieron grandes hombres que promovieron el establecimiento de escuelas para que los jóvenes cursaran carreras técnicas, tan necesarias para el progreso de la nación.



Escuela Superior de Comercio y Administración, ESCA.

De esta época destacan: en 1845, la creación del Instituto Comercial (antecedente de la Escuela Superior de Comercio y Administración, ESCA), siendo presidente de la República José Joaquín Herrera; la apertura en 1857 de la Escuela de Artes y Oficios durante la presidencia de Ignacio Comonfort, quien emitió el decreto de creación el 14 de abril de 1856; y, en 1895, el presidente Porfirio Díaz autorizó la existencia de la Escuela Nacional de Medicina Homeopática (hoy Escuela Nacional de Medicina y Homeopatía, ENMH).

En el siglo XX surgieron más de estas escuelas, acción que se aceleró al triunfo de la Revolución de 1910 y proclamarse la Constitución Política de los Estados Unidos Mexicanos en 1917, que en su Artículo 3° establece la política nacional sobre educación.



La escuela de Bacteriología.



Escuela Técnica de Maestros Constructores.

Algunos centros de educación aparecieron con estas características, siendo importantes para el IPN, el creado en 1915 por Venustiano Carranza, al transformarse la Escuela de Artes y Oficios en la Escuela Práctica de Ingenieros Mecánicos y Electricistas (EPIME), actual Escuela Superior de Ingeniería Mecánica y Eléctrica (ESIME), y los formados durante la presidencia de Álvaro Obregón: en 1922, la Escuela Técnica de Maestros Constructores (actual Escuela Superior de Ingeniería y Arquitectura, ESIA) y, en 1924, el Instituto Técnico Industrial, el cual dio origen a los Centros de Estudios Científicos y Tecnológicos (CECyT) “Gonzalo Vázquez Vela” y “Wilfrido Massieu”. En la presidencia de Abelardo Rodríguez, en 1933, se estructuraron dos escuelas federales de la industria textil, una en Río Blanco, Veracruz, y la otra en el Distrito Federal (actual Escuela Superior de Ingeniería Textil, ESIT). En 1934 nace la Escuela de Bacteriología (hoy Escuela Nacional de Ciencias Biológicas, ENCB) dentro de la Universidad Gabino Barreda, con el impulso de Vicente Lombardo Toledano.

Para 1930 ya sumaban 88 escuelas de carácter técnico, industrial y comercial, distribuidas en el territorio nacional. El sistema tecnológico crecía aceleradamente, pero sin un plan definido.

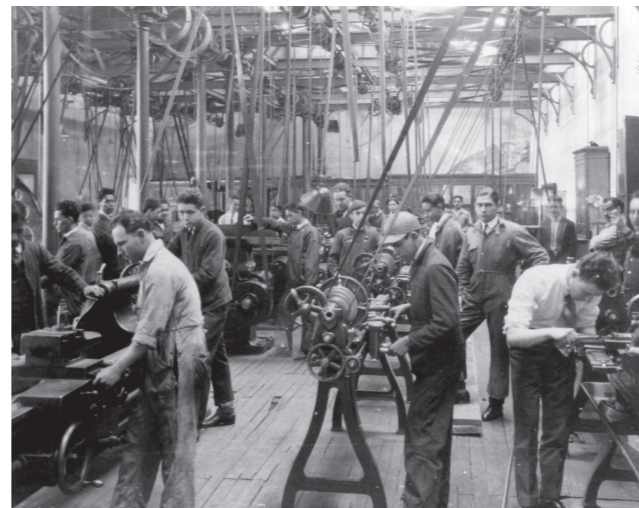

ESIME Taller mecánico.

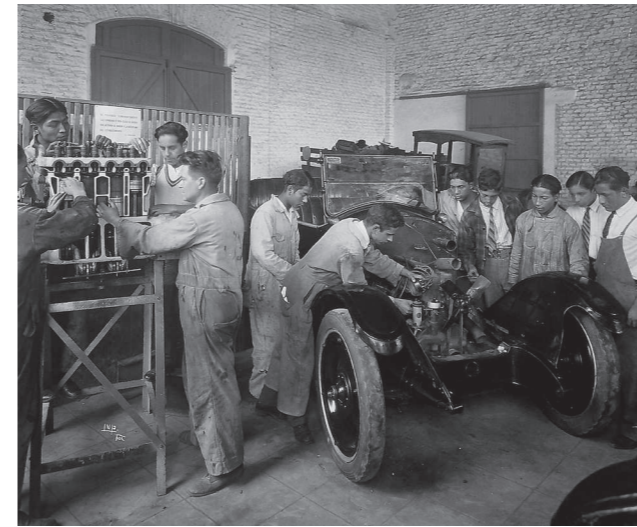

Taller de automóviles.

Dentro de este marco de revisión y planteamiento de nuevas metas, con las claras ideas de Luis Enrique Erro Soler encaminadas a crear e impulsar un tipo de educación técnica que diera oportunidad de preparación a los hijos de los obreros y de los campesinos, quienes no tenían acceso a estudios superiores, y con el apoyo de Carlos Vallejo Márquez, formaron, en 1932, el proyecto conceptual de la Escuela Politécnica Nacional, integrada por la Preparatoria Técnica y las escuelas de altos estudios.

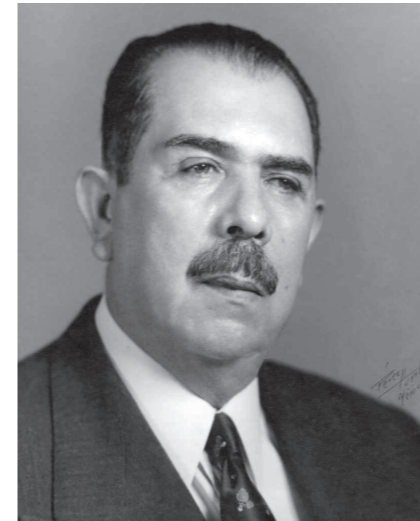

Lázaro Cárdenas.

En 1935, durante el gobierno del presidente Lázaro Cárdenas del Río, existía una gran cantidad de escuelas de educación técnica que requerían de una orientación general para coordinar su desarrollo. Entonces, Gonzalo Vázquez Vela, secretario de Educación Pública, por indicaciones del presidente Cárdenas, integró una comisión de 17 personajes



Taller de florería.

encabezada por Juan de Dios Bátiz, para elaborar el proyecto del Instituto Politécnico Nacional (IPN), documento que establece los principios y finalidades de la nueva institución.

Se expidió en septiembre de 1935 los nombramientos a Juan de Dios Bátiz jefe del DETIyC como presidente del Consejo, Ernesto Flores Bacca subjefe del DETIyC como vicepresidente y Alfonso M. Jaimes como secretario, asimismo se comisionó a:

- 1) Daniel Berumen
- 2) Manuel R. Palacios
- 3) Enrique Beltrán
- 4) Manuel Gamio
- 5) Mariano Moctezuma
- 6) Manuel Cerrillo Valdivia
- 7) Armando Cuspinera
- 8) José Gómez Tagle
- 9) José Muñoz Cota
- 10) Guillermo Dávila
- 11) Antonio Galicia Ciprés
- 12) Roberto Medellín Ostos
- 13) Manuel Medina
- 14) Quintín Ochoa



Juan de Dios Bátiz.



Periódico El Universal, cuarta sección, página 12, del día miércoles 1 de enero de 1936. En la foto, Gonzalo Vázquez Vela.

En octubre de 1935 se instituyó el Consejo de la Educación Superior y la Investigación Científica (CESIC), organismo oficial del Gobierno de la República presidido por Enrique Arreguín, a quien se le envió el anteproyecto de creación del IPN que presentó Juan de Dios Bátiz.

## LA MASCOTA

Es tradición que en todas las instituciones de educación superior y particularmente los equipos deportivos, elijan una mascota, la del IPN es un burro blanco. La razón es muy particular: se conoce por tradición oral diferentes versiones que al paso del tiempo se funden entre la realidad y el mito. Una de las más conocidas, es la que al establecer los límites del terreno donde se estaba construyendo el IPN, en la Exhacienda de Santo Tomás por los años 30, quedó encerrada una burra blanca, al ser descubierta por los estudiantes e integrantes del primer equipo de fútbol americano la tomaron como su mascota. Con el paso de los años, la burra blanca se convirtió en uno de los símbolos del Politécnico, fundamentalmente en el ámbito deportivo.



### DECÁLOGO DEL ESTUDIANTE POLITÉCNICO

SOY POLITÉCNICO  
porque aspiro a ser todo un hombre

SOY POLITÉCNICO  
porque exijo mis deberes  
antes que mis derechos

SOY POLITÉCNICO  
por convicción y no por circunstancia

SOY POLITÉCNICO  
para alcanzar las conquistas universales  
y ofrecerlas a mi pueblo

SOY POLITÉCNICO  
porque me duele la Patria en mis  
entrañas y aspiro calmar sus dolencias

SOY POLITÉCNICO  
porque ardo en deseo de despertar al  
hermano dormido

SOY POLITÉCNICO  
para prender una antorcha en el  
altar de la Patria

SOY POLITÉCNICO  
porque me dignifico y siento el deber  
de dignificar a mi institución

SOY POLITÉCNICO  
porque mi respetada libertad de joven  
y estudiante me impone la razón de  
respetar este recinto

SOY POLITÉCNICO  
porque traduzco la tricromía de mi  
bandera como trabajo, deber y honor

# LOS SÍMBOLOS DEL IPN

## PRESENTACIÓN

El escudo, el himno,  
el lema, la porra y la  
mascota constituyen,  
para la comunidad  
politécnica, símbolos  
de identidad; en este  
impreso exponemos  
algunos datos de su  
origen y sus autores.

PRESIDENCIA DEL DECANATO  
CENTRO HISTÓRICO Y CULTURAL "JUAN DE DIOS BÁTIZ"  
CUNA DEL INSTITUTO POLITÉCNICO NACIONAL

PROLONGACIÓN DE CARPIO Y LAURO AGUIRRE S/N  
CASCO DE SANTO TOMÁS C.P. 11340  
TEL: 5729-6300 EXTS. 63012 Y 63054

HISTORIA • IDENTIDAD • DIFUSIÓN

# 2

INSTITUTO POLITÉCNICO NACIONAL  
PRESIDENCIA DEL DECANATO  
ARCHIVO HISTÓRICO DEL IPN





### ELESCUDO

Fueron las inquietudes estudiantiles las promotoras para crear los símbolos que identificaran a la naciente institución politécnica. En los años 1944-1945 la Federación Nacional de Estudiantes Técnicos (FNET) lanzó una convocatoria para diseñar un escudo representativo de las escuelas que integraban el IPN; el primer lugar lo obtuvo el alumno Armando López Fonseca quien tuvo la idea de los elementos que conformarían al escudo y conociendo a su compañero Jorge Grajales como un gran dibujante, le solicitó plasmara en un dibujo su idea. En 1948, fue modificado pero conservando sus elementos originales.

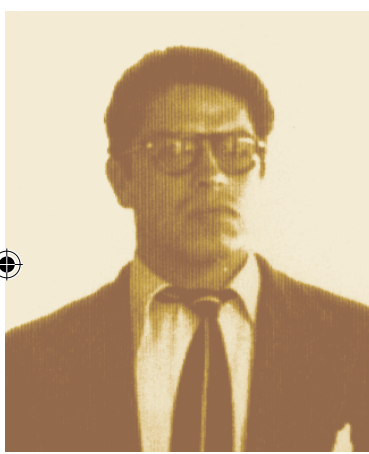

### ARMANDO LÓPEZ FONSECA

Nació el 28 de mayo de 1924 en Hidalgo del Parral, Chihuahua. Realizó sus estudios de Constructor técnico en el legendario Instituto Técnico Industrial (ITI). Fue Gerente ejecutivo de la Asociación Mexicana de Ingenieros Mecánicos y Electricistas (AMIME) por más de 12 años. Durante la construcción de la torre de PEMEX fue asesor de seguridad industrial. Es considerado como uno de los primeros ingenieros industriales en el país. Desempeñó diversos cargos académicos y administrativos en el Tecnológico de Chihuahua, del que fue maestro fundador. Laboró en el Centro de Bachillerato Tecnológico Industrial y de Servicios No. 122 en la ciudad de Chihuahua. Fallece en enero de 2004.

### ELLEMA

El lema era utilizado por algunos estudiantes desde antes de la creación del IPN, pero fue durante el primer Congreso Nacional de Estudiantes Técnicos, realizado en la ciudad de Chihuahua en 1937, donde el entonces estudiante Jesús Robles Martínez fue electo presidente de la FNET, y propuso que para representar los ideales de la organización estudiantil se utilizara como corolario de todas sus propuestas la frase La Técnica al Servicio de una Patria Mejor. Años más tarde este lema fue modificado por LA TÉCNICA AL SERVICIO DE LA PATRIA, el cual expresa los ideales del Politécnico.



### JESÚS ROBLES MARTÍNEZ

Brillante egresado de la primera generación de ingenieros en comunicaciones eléctricas y electrónicas en 1940 de la ESIME, tuvo una carrera política muy amplia. Como estudiante fue el primer Presidente de la Federación Nacional de Estudiantes Técnicos (FNET) en 1937. Ingresó como maestro al IPN el 1 de agosto de 1944, fue representante sindical de los maestros hasta ocupar el cargo de Secretario General del Sindicato Nacional de Trabajadores de la Educación (SNTE), posteriormente de la Federación de Sindicatos de Trabajadores al Servicio del Estado (FSTSE). Director del Banco Nacional de Obras y Servicios. Además alcanzó cargos de elección popular tanto en la Cámara de Diputados como de Senadores. Destacado maestro y funcionario del IPN.

### EL HIMNO

Derivado de la convocatoria que se llevó a cabo en el año de 1960, para seleccionar música y letra del himno del IPN, la ganadora del concurso de la letra fue la maestra y poetisa Carmen de la Fuente; posteriormente se abrió el concurso para seleccionar la música, la seleccionada fue la que presentó el profesor de enseñanzas musicales de Bellas Artes, Armando González Domínguez. El Himno del Politécnico se interpretó por primera vez el 19 de agosto de 1961, en la ceremonia del XXV Aniversario, en la cual se contó con la presencia del Lic. Adolfo López Mateos, Presidente de la República.



### CARMEN DE LA FUENTE

(10 de abril de 1915), mujer intensa de grandes méritos académicos y artísticos, formadora de múltiples generaciones, ingresó al IPN en 1945 como maestra de español, literatura castellana y literatura

universal en las escuelas prevocacionales y vocacionales del Politécnico, además fue coordinadora y supervisora de esas materias. En el Departamento de acción social y cultural del Instituto organizó diferentes exposiciones plásticas entre las que destaca «Tres paisajistas Mexicanos», con obras de José Ma. Velasco, Dr. Atl y Joaquín Clausell. En su amplia obra literaria destaca Viaje por un siglo, 4 tomos editados por el IPN que contiene prosa y poesía de excelente calidad. Su profundo cariño al Instituto la llevó a crear su más grande obra para todos los politécnicos, que hasta hoy entonamos con fervor: el Himno del Instituto Politécnico Nacional.



### ARMANDO GONZÁLEZ DOMÍNGUEZ

(3 de julio de 1906) originario de Motul, Yuc. recibió sus primeras lecciones de música de su hermana mayor Ma. Amparo con las cuales llegó a ser un pianista reconocido, sus primeros estudios los realizó en Mérida y al trasladarse a la ciudad de

México ingresó al Conservatorio Nacional de Música. Ingresó al IPN el 1º de julio de 1957 en el Departamento de Acción Social. Hombre multifacético y prolífico musicalmente, creó letra y música de varios himnos, fue director de varias orquestas, compositor de obras musicales típicas de su tierra y vales. En el zócalo capitalino dirigió a dos bandas musicales compuestas por 90 músicos en una ceremonia conmemorativa del 20 de noviembre. Su alma vive en la voz de los politécnicos cuando entonan las notas del himno.

*Himno del:*  
*Instituto Politécnico Nacional.*

**HIMNO DEL IPN**

**CORO**  
Su libertad, México crea,  
surge la patria, nace la luz.  
Nos convoca tu voz, Politécnico.  
Nos conduce tu amor, juventud.

**ESTROFA I**  
Politécnico, fragua encendida  
con la chispa del genio creador,  
en ti forja su nueva estructura  
nuestra noble y pujante nación.

**ESTROFA II**  
En dinámico anhelo conjugas  
las dos fuerzas de un mundo viril:  
es la ciencia crisol de esperanzas,  
es la técnica, fuerza motriz.

**CORO...**  
Guinda y blanco, indómita almena  
que defiende tu ardor juvenil,  
oriflama en las lides gallardas,  
en tus manos triunfal banderín.

**ESTROFA III**  
Tus brigadas de nítida albura,  
ciencia augusta, saber de bondad,  
en su diaria tarea, resplandecen,  
infinita su dádiva ideal.

**ESTROFA IV**  
Mueve al hombre tu fe constructiva,  
se oye el ritmo de su despertar:  
sinfonía de las urbes fabriles,  
alma agreste de un himno rural.

**CORO...**  
Corazón valeroso y ardiente  
que edificas baluartes de paz,  
solidaria su acción con tus filas,  
vive el pueblo tu hermosa verdad.

### LA PORRA

Uno de los deportes que creció junto con el Politécnico, fue el fútbol americano. Desde sus inicios ha dejado profunda huella entre sus seguidores, quienes para apoyarlo, han entonado diferentes porras desde el chiquitibum hasta el HUELUM; sin embargo, es el HUELUM el que ha permanecido vigente y es un grito de fiesta para celebrar y cerrar todos los eventos. El 16 de marzo de 1985 el autor de la porra, Víctor Chambón Burgoa, hizo el siguiente relato: “En 1937, al saber que había hecho algunas canciones que cantábamos los jugadores de fútbol americano del IPN, se acercó a mí un grupo de muchachos y muchachas que estaban iniciando el primer grupo de directores de la porra del Politécnico. Ahora bien, en el Poli, la palabra para reunir a los estudiantes era «huelga, huelga». Basado en esto, sugerí que se utilizara la palabra «huelum». Además, decidimos no se utilizara la palabra «rah, rah», porque ya estaba en el goya y era una palabra porristica usada casi en todo Estados Unidos. Por otro lado, una muchacha hizo el comentario que el Poli era la «gloria». Otra persona insistía que la porra debía ser de mucho «pegue» y como consecuencia natural, brotó la «cachiporra». Total, después de un par de horas de pláticas y discusiones, salió la que ustedes conocen.”

Huelum, Huelum ¡Gloria!  
A la Cachi Cachi Porra  
A la Cachi Cachi Porra  
Pim Pom Porra  
Pim Pom Porra  
Politécnico, Politécnico,  
¡Gloria!



### VÍCTOR CHAMBÓN BURGOA

Fue un hombre culto, hablaba varios idiomas, tocaba varios instrumentos musicales y un enamorado de los deportes, especialmente del fútbol americano. Nació el 13 de octubre de 1917, realizó estudios de Contaduría en la ESCA, integrante del primer equipo de fútbol americano del IPN al igual que su hermano Carlos. Contrae matrimonio con la Sra. Alicia Álvarez López y tuvieron 5 hijos, que a la fecha conservan su cariño y entusiasmo a los Burros Blancos. En su desempeño profesional colaboró en la fundación de una fábrica norteamericana de papel encerado en México, donde laboró la mayor parte de su vida así como en la American Machine Foundry. Falleció el 7 de diciembre de 1987.

# LA CREACIÓN DEL GRAN INSTITUTO POLITÉCNICO NACIONAL EN MÉXICO\*

## OBJETO DEL INSTITUTO POLITÉCNICO

El objeto de Instituto Politécnico Nacional es impartir a las masas, particularmente a las proletarias, la capacitación técnica para que en la República Mexicana cada individuo sea una unidad social más apta para el ejercicio colectivo y para esto será preciso disciplinar sus facultades al máximo de su rendimiento, de acuerdo con los principios fundamentales de la organización científica del trabajo.

Ocupando la técnica, en el mundo moderno, una posición central, como base de la potencialidad económica del país, el Gobierno Revolucionario, por medio del Instituto Politécnico deberá ofrecer a la juventud mexicana, particularmente a la de las clases trabajadoras, nuevas actividades profesionales que contribuyan a la transformación de los variados recursos naturales de su territorio, aprovechando para hacerlo, la técnica científica, para crear un nuevo estado social más humano y más justo.

Como el tiempo es uno de los factores que juega importante papel en la Economía Nacional, y el Estado necesita aprovecharlo íntegramente en la preparación de su juventud, se ha creído necesario ofrecer las actividades técnicas que en el menor tiempo posible puedan capacitarlos en la lucha por la vida.

El Instituto Politécnico ofrecerá por lo tanto posibilidades de preparación de actividades fácilmente asimilables en el medio social y económico dentro de las nuevas orientaciones sociales.

La relativa brevedad de los estudios técnicos no será causa de una deficiente preparación, ante por el contrario, deberá ser garantía de capacitación plena por medio del estudio especializado y del trabajo intensivo que deben realizar quienes biológicamente se encuentren potencialmente mejor dotados para el estudio y el adiestramiento manual.

Sustentar este criterio será romper en México los moldes tradicionales en materia de enseñanza profesional, en la que los jóvenes siguen alguna carrera diez o más años en las aulas, porque no

se ha sabido utilizar por los educadores, ni el tiempo ni la capacidad de quienes aspiran a una cultura superior.

El Estado deberá preocuparse por mantener en las mejores condiciones biológicas a los educandos, pues solo así podrá esperarse el mayor rendimiento de sus facultades.

Por tanto, deberá atender al sustento de quienes carezcan de él, previa una rigurosa selección, en la que deberán excluirse en lo absoluto los favoritismos, para no desvirtuar los principios de justicia. Apartarse de estas formas será defraudar los sacrificios del Gobierno y las esperanzas de la Revolución.

El Instituto Politécnico tomará en cuenta estos factores principalmente para obtener el mayor provecho al servicio de la comunidad.

Además de una lógica preparación técnica en el tiempo estrictamente necesario a base de trabajo intensivo y metódico, existirá la posibilidad de que al final de cualquier ciclo de enseñanza el alumno pueda obtener un grado que le permita trabajar con éxito si sus condiciones económicas de otra índole le obligan abandonar temporal o definitivamente sus estudios, dejándole la posibilidad para que si más tarde sus condiciones han variado, pueda continuar estudiando hasta lograr un grado más alto en la especialidad que haya



2

escogido; de esta manera los alumnos salidos del Instituto Politécnico Nacional serán útiles a la sociedad reduciendo al minimum el número de elementos humanos fracasados.

En esta variedad de conocimientos que será consecuencia de la diversidad de actividades técnicas posibles de adquirirse, deberán mantenerse la unidad de orientación social, por lo que mira a la formación, de un sentido humano, la labor social, para borrar el concepto individualista que ha prevalecido todavía en casi todos los planteles de enseñanza superior en la República, donde se considera que el conocimiento adquirido sólo se estima como un derecho que ha de ejercitarse para beneficio propio, desentendiéndose de las masas desheredadas.

Con objeto de crear el espíritu de responsabilidad y solidaridad social que debe caracterizar a la nueva Institución, se propugnará por fomentar un concepto profundo de cooperación y confraternidad, para que los alumnos no se sientan extraños en ningún plantel del Instituto Politécnico. Con tal fin se aprovecharán todas las circunstancias que se presenten, para que los alumnos tengan la idea de que sólo por razones administrativas y pedagógicas existan divisiones y subdivisiones que de ninguna manera rompan la unidad del Instituto y que antes por el contrario, este modo de ser, será consecuencia de una organización en la que cada órgano desempeña una función armónica que asegura una vida normal y fecunda para la comunidad.

3

## EL INSTITUTO POLITÉCNICO NACIONAL

Con tal virtud, en el Instituto Politécnico los alumnos podrán tomar sus cursos en cualquiera Escuela a condición que le permitan la lógica coordinación de estudios y los elementos materiales de que disponga cada unidad docente.

Se propone que esta organización se denomine "INSTITUTO POLITÉCNICO NACIONAL".

La organización del Instituto Politécnico Nacional se debe dividir en:

- I.- Escuelas Prevocacionales.
- II.- Escuelas Vocacionales (véase anexo No.1)
- III.- Ramas que llevan las siguientes denominaciones:
  - a) Ciencias exactas y físicoquímicas aplicadas.
  - b) Ciencias Económicas y Sociales.
  - c) Ciencias Biológicas aplicadas.
  - d) Ciencias geofísicas y geográficas.
  - e) Artes y manufactura.

Cada rama deberá comprender las escuelas afines, en la forma y orden que a continuación se detallan.

### PRIMERA RAMA

#### CIENCIAS EXACTAS Y FÍSICO-QUÍMICAS APLICADAS

(Escuela de Mecánica y Electricidad)  
(Escuela de Industrias Textiles)  
(Escuela de Construcción)  
(Escuela de Química)

### SEGUNDA RAMA

#### CIENCIAS ECONÓMICAS Y SOCIALES

(Escuela de Contabilidad, Economía y Estadística)  
(Escuela de Ciencias Sociales)  
(Escuela de Ciencias de la Educación)  
Véase anexo No. 2

(Escuela de Periodismo y Publicidad)  
(Escuela de Bibliotecarios)

### TERCERA RAMA

#### CIENCIAS BIOLÓGICAS APLICADAS

(Escuela de Biología)  
(Escuela de Agronomía)  
(Escuela de Pesquería)  
(Escuela de Medicina Veterinaria)  
(Escuela Forestal)

### CUARTA RAMA

#### CIENCIAS GEOFÍSICAS Y GEOGRÁFICAS

(Escuela de Estudios geográficos)

### QUINTA RAMA

#### ARTES Y MANUFACTURAS

(Escuela de Artes decorativas)  
(Escuela de Manufacturas)

Lo anterior sólo comprende, o sólo fija, para decir con mayor propiedad, los conceptos centrales y los lineamientos dentro de los cuales pueden desenvolverse la organización y mecanismo funcional del Instituto.

### ANEXO 1

#### PRIMER CICLO.- PREVOCACIONAL

Cumpliendo con los propósitos que para los estudios postprimarios en delante se exponen, este ciclo se desarrollará con planes de estudio de dos años, siendo requisitos de inscripción solo haber cursado el 6º. año de Educación Primaria, tener doce años de edad y reunir favorables condiciones físicas y morales.

Este ciclo es el único y obligatorio como precedente para él.

#### SEGUNDO CICLO.- VOCACIONAL

Este ciclo subsecuente al prevocacional se sujetará a los planes de estudio convenientes como Preparatorios para los distintos grupos de ramas profesionales.

En esta forma se cumple el propósito fundamental que precisa el considerando 3º, del Decreto del 29 de diciembre de 1934, que busca la articulación lógica del sistema educativo en las enseñanzas inmediatas postprimarias, fundadas en la selección de las aptitudes, inclinaciones y capacidades del educando, para que los alumnos estén en condiciones de determinar conscientemente el derrotero que deben de seguir y sea posible que se les encauce con mayor acierto hacia las especializaciones profesionales de mayor conveniencia social. Por consecuencia, unido al anterior o sea al ciclo prevocacional corresponderá a la selección que trata de realizar la escuela secundaria para que el reclutamiento de los futuros profesionales lleven un fuerte concepto de responsabilidad, una conciencia de solidaridad con las clases laborantes y estén imbuidos en los imperativos del bien público no en el afán de especulación privada, sin por esto restarles posibilidad de escalar las más altas cumbres del saber y prestar el máximo rendimiento que las crecientes exigencias de la técnica requieren, según expone el citado decreto en sus considerandos.

### ANEXO NÚMERO DOS

#### ESCUELA DE CIENCIAS DE LA EDUCACIÓN

Presentamos a la Escuela de Ciencias de la Educación, dentro del cuadro del Instituto Politécnico Nacional, por las razones siguientes:

- a) La reforma plantada por el Art. 3º Constitucional a los sistemas y programas escolares, exige para el profesorado, una preparación orientada de muy diversa manera de cómo hasta este momento lo está la educación normal del país, supuesto que es menester incluir dentro de sus planes de estudio la práctica de talleres y la observación sistemática y constante en laboratorios especiales. No es

4

posible iniciar ninguna reforma medular a la educación primaria del país, si no se cuenta de antemano con profesores que tengan un concepto distinto de la vida social. Se puede afirmar que la Escuela Primaria hasta el momento presente es fundamentalmente verbalista, sin que en sus programas escolares aparezcan modalidades de trabajo, ni orientación de educación técnica, ni de orientación profesional alguna, bases en que descansa la educación primaria en países adelantados en cuestiones educativas. Es por ello por lo que de manera insistente se señala la necesidad de que los alumnos normalistas se preparen vinculados con los programas de la civilización moderna, cosa que sólo pueden lograr si la educación normal se vincula de manera directa con el Instituto Politécnico Nacional.

serva en la enseñanza, secundaria y técnica se debe en su gran parte a que el profesionista que imparte cátedras no posee los procedimientos metodológicos, ni los conocimientos psicológicos con que pueda normar su enseñanza. Es, pues, necesario que la educación normal esté comprendida dentro del Instituto Politécnico Nacional para que esté capacitada en la formación profesional de estos nuevos tipos de profesores. Si para formarlos es menester que su campo de experimentación esté dentro de la Politécnica, es lógico suponer que la escuela de Ciencias de la Educación quede comprendida dentro de la Politécnica Nacional. Un ejemplo bastará para fundar

- b) Puede afirmarse de manera categórica que los principios de la escuela del trabajo y las normas de educación técnica que deben dirigir la educación primaria del país, solo podrán realizarse en el momento en el cual el

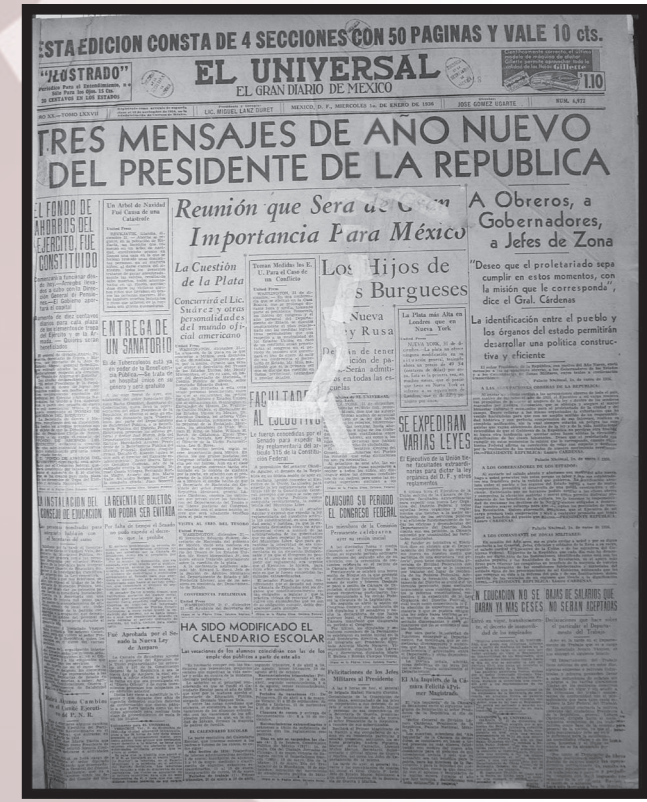

normalista aprenda la técnica y adiestramiento en el trabajo manual y se vincule con las ciencias y las industrias modernas por medio de una observación y trabajo directo en laboratorios y talleres arreglos ex profeso.

### ANEXO TRES

#### LA NORMAL SUPERIOR

Ésta se ha circunscrito exclusivamente a la educación primaria, sin abarcar, como debe hacerlo, los sectores de la enseñanza, secundaria técnica y normal. El fracaso que en algunas ocasiones se ob-

serva en la enseñanza, secundaria y técnica se debe en su gran parte a que el profesionista que imparte cátedras no posee los procedimientos metodológicos, ni los conocimientos psicológicos con que pueda normar su enseñanza. Es, pues, necesario que la educación normal esté comprendida dentro del Instituto Politécnico Nacional para que esté capacitada en la formación profesional de estos nuevos tipos de profesores. Si para formarlos es menester que su campo de experimentación esté dentro de la Politécnica, es lógico suponer que la escuela de Ciencias de la Educación quede comprendida dentro de la Politécnica Nacional. Un ejemplo bastará para fundar

5

esta necesidad: cuando la escuela normal superior dependió de la Universidad Nacional Autónoma de México los profesores que en ella se preparaban encontraron tal desvinculación con la realidad educativa nuestra, que abandonaron completamente esta Institución educativa. Es, pues, necesario, si se quiere que no se pierdan los objetivos de la preparación profesional, normal y se uniforme el sistema educativo nacional, que las escuelas normales se vinculen de manera directa con las otras ramas de la Politécnica.

#### CUADRO DE MATERIAS PARA LA ESCUELA PREVOCAACIONAL

##### PRIMER AÑO

ASIGNATURA	1er. periodo Hs semanales	2º periodo Hs semanales
Aritmética	6	
Álgebra		6
Geografía física	3	
Geografía de México		3
Castellano (1er curso)	3	3
Inglés (1er curso)	3	3
Biología (Botánica)	3	
Biología (Zoología)		3
<b>ACTIVIDADES PRÁCTICAS</b>		
Dibujo natural	3	3
Cultura física	3	3
Modelado	4 1/2	
Jardinería y horticultura	4 1/2	
Ajuste		4 1/2
Cría de animales		4 1/2
<b>TOTAL</b>	<b>33 Horas</b>	<b>33 Horas</b>

#### CUADRO DE MATERIAS PARA LA ESCUELA PREVOCAACIONAL

##### SEGUNDO AÑO

ASIGNATURA	1er. periodo Hs semanales	2º periodo Hs semanales
Geometría plana del espacio y trigonometría rectilínea	4 1/2	4 1/2
Historia Universal y de México	3	3
Castellano (2º curso)	3	3
Inglés (2º curso)	3	3
Biología (Nociones de Anatomía, Fisiología e Higiene)	3	3

##### ACTIVIDADES PRÁCTICAS

Dibujo lineal y geometría	3	3
Cultura física	3	3
Herrería	4 1/2	
Electricidad	4 1/2	
Prácticas comerciales (?)	3	
Carpintería		4 1/2
Hojalatería		4 1/2
Higiene Social (Prácticas sociales)		3
<b>Total</b>	<b>34 ½ horas</b>	<b>34 ½ horas</b>

\*Documento publicado en el periódico *El Universal*, cuarta sección, página 12, del día miércoles 1 de enero de 1936, versión completa. Localización y transcripción por Olga Diana Ramírez Verona y revisión por Modesto Cárdenas García.

# “LA CREACIÓN DEL GRAN INSTITUTO POLITÉCNICO NACIONAL EN MÉXICO”

Nota publicada en *El Universal*  
del 1 de enero de 1936

PRESIDENCIA DEL DECANATO  
CENTRO HISTÓRICO Y CULTURAL “JUAN DE DIOS BÁTIZ”  
CUNA DEL INSTITUTO POLITÉCNICO NACIONAL

PROLONGACIÓN DE CARPIO Y LAURO AGUIRRE S/N  
CASCO DE SANTO TOMÁS C.P. 11340  
TEL: 5729-6300 EXTS. 63012 Y 63054

HISTORIA • IDENTIDAD • DIFUSIÓN

#### DEFINICION Y OBJETO DEL INSTITUTO

Qué requisitos necesitan para entrar al Instituto los jóvenes que concluyan sus estudios primarios en la República.

Las promesas de la Revolución en materia de enseñanza pública se cumplen en esta parte al fundarse un establecimiento como éste.

Con el presente año se iniciará formalmente las importantes labores del Consejo Técnico de Educación Superior, alto cuerpo consultivo de la Secretaría de Educación Pública, con fines perfectamente delineados en la ley expedida en septiembre del año pasado por el H. Congreso de la Unión.

Como uno de los establecimientos educativos post-primarios que tendrán más vida, porque recogerán a la juventud en la época de fijar su vocación, será el Instituto Politécnico Nacional, establecimiento que también ha mandado a fundar la Ley. El señor licenciado Gonzalo Vázquez Vela concluyó con toda calma los estudios previos relacionados con la vida de dicho Instituto, para someterlos a la consideración del Consejo inmediatamente después de que comenzara a funcionar. Dichos estudios fueron formulados de acuerdo con el saber y la experiencia de cultos profesores especialistas y bajo la personal dirección del Departamento de Enseñanza Técnica a cuyo frente se encuentra el señor Ingeniero Juan de Dios Bátiz y quien ha desarrollado una intensa labor reformadora de las escuelas aludidas.

#### El anteproyecto original

La comisión que preside el ingeniero Bátiz presentó al Secretario del Ramo un anteproyecto que fue aprobado; pero que tendrá que conocer el Consejo Técnico de Educación Superior para su adopción definitiva a la práctica escolar en el nuevo Instituto de que hablamos en líneas anteriores. Nosotros, al investigar cuestiones concretas acerca del nuevo rumbo que seguirá la educación superior a partir de este año, pudimos obtener copia del anteproyecto mencionado. Hubiera sido fácil hacer una síntesis del documento para ofrecerlo a nuestros lectores; pero la importancia e interés del mismo nos hizo

pensar en lo conveniente que sería publicarlo en toda su integridad, como lo hacemos en seguida:

#### Puntos considerados

El Consejo Técnico Consultivo del Instituto, para formular su anteproyecto, consideró los siguientes puntos:

- 1.- Definir el objeto de la Politécnica Nacional.
- 2.- Encontrar la denominación apropiada para la Institución que trata de crearse.
- 3.- Determinar el número de unidades educativas que la deben integrar.
- 4.- Elegir con toda precisión y acierto las diversas profesiones que pueden ofrecerse en ella a la juventud nacional.
- 5.- Establecer una clasificación por ramas científicas para agrupar en cada una de éstas, las Escuelas que les correspondan.
- 6.- Señalar los oficios y las profesiones que demanda el país para ser absorbidos por la Economía Nacional hacia donde fundamentalmente deben orientarse las actividades de los técnicos y también para satisfacer las necesidades que tiene el Estado en sus funciones administrativas y técnicas.
- 7.- Sugerir las nuevas profesiones que puedan ofrecerse a los aspirantes en la nueva Institución Politécnica, para que se establezcan en su oportunidad, prefiriendo por ahora señalar las profesiones de más inmediato porvenir, que sirvan para desplazar a los técnicos extranjeros que hoy ocupan los lugares que de hecho y de derecho deben corresponder a técnicos mexicanos.
- 8.- Esbozar aunque sea someramente la relación armónica que debe existir entre todas las Escuelas Técnicas que integran la Politécnica Nacional, cuidando de ligarlas pedagógica y administrativamente, para que se logren, sobre todos los propósitos, sentar las bases sobre las que ha de descansar este nuevo organismo cultural, al que tratamos de imprimir por medio del trabajo disciplinado y consiente, un espíritu propio, que fortalezca la Institución desde su origen y lo diferencie con claridad de otras Instituciones docentes de carácter profesional.

En tal virtud, y procediendo con el orden debido, a continuación presentamos a usted las siguientes resoluciones:



# CONSEJO TÉCNICO DE LA ESCUELA POLITÉCNICA (1935)

Comisión integrada por destacadas personalidades que redactaron el documento que aparece publicado en el periódico *El Universal* del 1 de enero de 1936.

PRESIDENCIA DEL DECANATO  
CENTRO HISTÓRICO Y CULTURAL "JUAN DE DIOS BÁTIZ"  
CUNA DEL INSTITUTO POLITÉCNICO NACIONAL

PROLONGACIÓN DE CARPIO Y LAURO AGUIRRE S/N  
CASCO DE SANTO TOMÁS C.P. 11340  
TEL: 5729-6300 EXTS. 63012 Y 63054

HISTORIA • IDENTIDAD • DIFUSIÓN

"(...) aún más importante que el problema de la Universidad es la transformación de las antiguas escuelas de artes y oficios en modernos institutos técnicos para peritos mecánicos, industriales y trabajadores en el arte de la ciencia aplicada."

José Vasconcelos

"La Secretaría de Educación Pública está por terminar durante el presente año, con el propósito de que funcione en el próximo, el estudio que organiza el establecimiento de la Escuela Politécnica (...)"

Lázaro Cárdenas del Río

"(...) la educación técnica de que se habla, es la relativa a los centros fabriles (...) estas escuelas deben preparar al ejército industrial, desde el último operario hasta el director de la empresa."

Lombardo Toledano

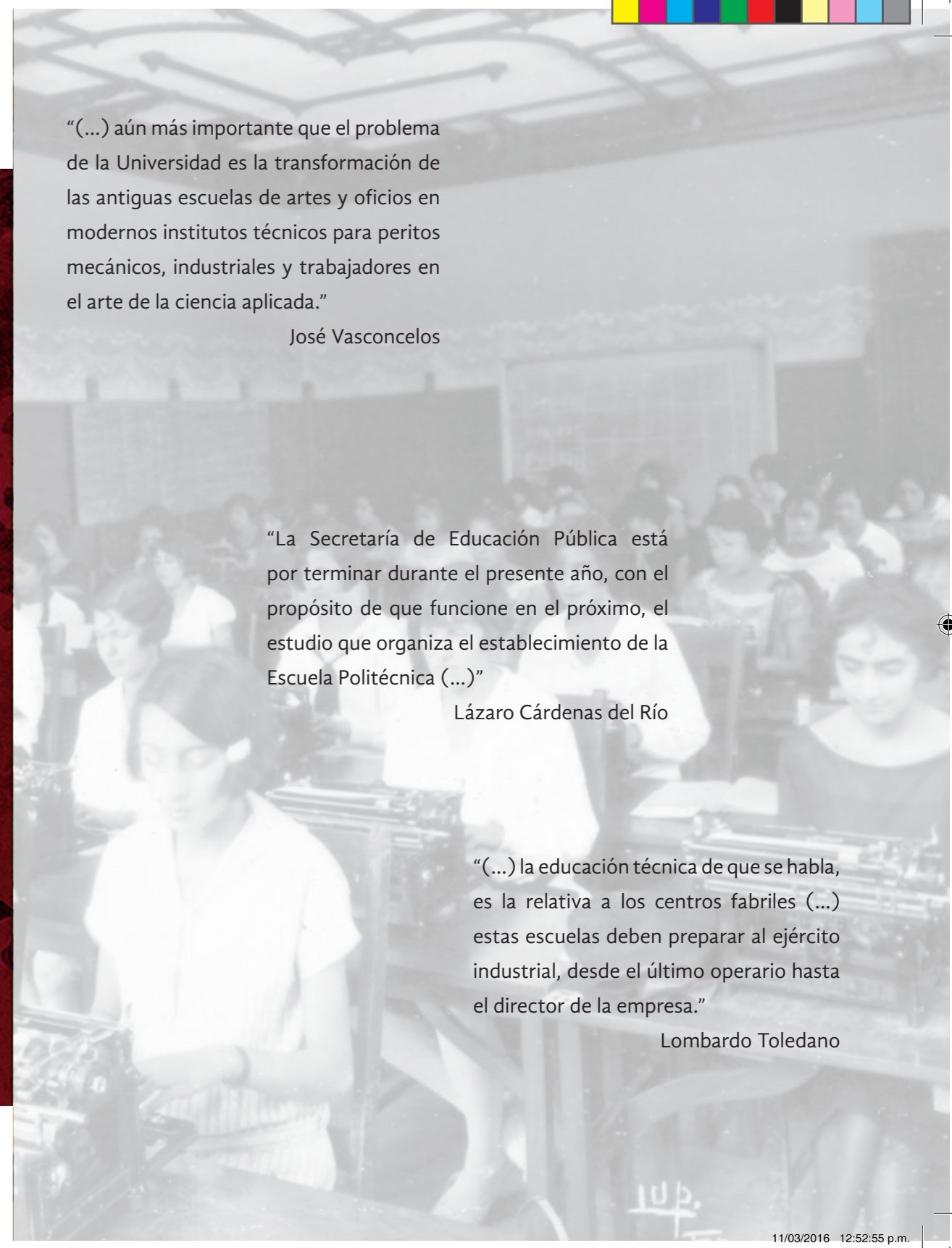



Lázaro Cárdenas

**D**urante su informe presidencial de septiembre de 1935, Lázaro Cárdenas se refirió a la creación del Instituto Politécnico Nacional: “La Secretaría de Educación Pública está por terminar durante el presente año, con el propósito de que funcione en el próximo, el estudio que organiza el establecimiento de la Escuela Politécnica, cumpliéndose así el plan sexenal en lo relativo a que debe darse preferencias a las enseñanzas técnicas”.

La responsabilidad directa del proyecto de la entonces denominada Escuela Politécnica -nombre que evolucionó de la Escuela Politécnica Nacional formada en 1932 por el licenciado Narciso Bassols, secretario de Educación Pública y Luis Enrique Erro, jefe del Departamento de Enseñanza Técnica, Industrial y Comercial (DETIC)- quedó en manos del ingeniero Juan de Dios Bátiz,



Luis Enrique Erro

quien volvió a ocupar la dirección del DETIC, el 27 de febrero de 1935.

En el informe citado al Congreso de la Unión, Lázaro Cárdenas se refería a la comisión integrada en 1935, la cual al correr ese mismo año traba-

jaba en dos apartados para el establecimiento

de la Escuela Politécnica: el primero, referente a la construcción y adaptación de los edificios; y el segundo, relacionado con el estudio de los programas de enseñanza. Sin embargo, se hizo evidente que la creación de la Escuela Politécnica superaba el potencial del personal directivo y técnico del DETIC, lo que llevó a Gonzalo Vázquez Vela, secretario de Educación Pública a ordenar la integración del Consejo Técnico de la Escuela Politécnica para lograr mayor efectividad en los trabajos de creación de la nueva institución.



Juan de Dios Bátiz

Dicho Consejo fue presidido por Juan de Dios Bátiz, con apoyo de Ernesto Flores Baca y Alfonso M. Jaimes y se formó con personalidades provenientes de diversas dependencias, cuyos nombramientos se expidieron el 12 de septiembre de 1935. A este Consejo Técnico se le dio la indicación de revisar todos los antecedentes sobre la materia, además de estudiar y profundizar desde sus principios, las bases de integración del instituto, con la finalidad de formular el programa definitivo de realización del proyecto.



Narciso Bassols

El nombramiento de 14 connotados científicos y educadores mexicanos que integraron el Consejo Técnico de la Escuela Politécnica representó un hecho notable y único, ya que trabajó durante varios meses en torno a la creación del Instituto Politécnico Nacional y por ende del desarrollo educativo, científico y tecnológico de México bajo los fundamentos de una plena soberanía y un nacionalismo posrevolucionario.

Los científicos que integraron la comisión fueron: en biología, Enrique Beltrán, del Instituto de Orientación Socialista; en veterinaria, Daniel Berumen, de la Secretaría de Agricultura y Fomento; en ingeniería mecánica y eléctrica, Manuel Cerrillo Valdivia, de la Escuela Superior de Ingeniería Mecánica y Eléctrica (ESIME); en economía, Armando Cuspinera, de la Escuela Superior de Contaduría y Administración (ESCA); en biología, Guillermo Dávila, del DETIC; en pedagogía, Antonio Galicia Ciprés; así como en antropología y sociología, Manuel Gamio, del Instituto de Orientación Socialista.

De la misma forma en este grupo de connotados, estaban en arquitectura y construcción, José Gómez Tagle de la Escuela Superior de Construcción (ESC); en química, Roberto Medellín Ostos; en estudios geográficos, Manuel Medina de la Secretaría de Agricultura y Fomento; en geología y meteorología, Mariano Moctezuma; en artes decorativas, José Muñoz Cota del Departamento de Bellas Artes; en agronomía e hidráulica, Quintín Ochoa de la Secretaría de Agricultura y Fomento; así como Manuel R. Palacios del Instituto de Orientación Socialista.



Manuel Cerrillo Valdivia

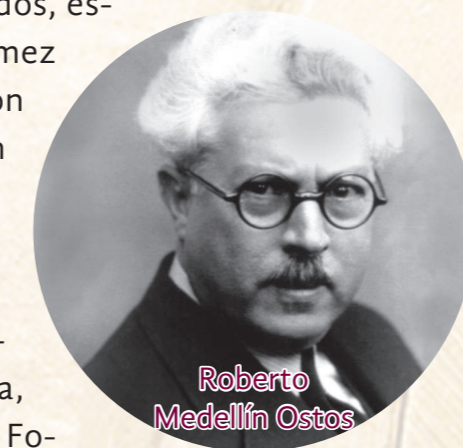

Roberto Medellín Ostos

Durante sus primeras sesiones, el consejo se concentró en definir lo que sería el Politécnico, en estudiar su extensión y las escuelas que debía comprender. En la discusión de este proyecto, participaron también diversas organizaciones de profesionistas, entre ellas el personal docente del DETIC, y el Sindicato de Ingenieros de la República. Además se integró en sus discusiones planes de estudio de escuelas técnicas de diversos países del mundo. De manera indirecta, avaló el proyecto el Consejo Nacional de la Educación Superior y la Investigación Científica (CNESIC), creado a fines de octubre, cuando el proyecto del IPN contaba ya con avances significativos.

Fue posible inaugurar los cursos del IPN en enero de 1936, gracias a los trabajos y aspiraciones de una generación de intelectuales de primer nivel. Hoy, a 80 años de la puesta en marcha del Instituto Politécnico Nacional, rescatamos los nombres y memoria de los connotados científicos y educadores mexicanos que integraron el Consejo Técnico de la Escuela Politécnica en 1935, que redactaron el documento que aparece publicado en el periódico *El Universal* del 1 de enero de 1936.

Los ideales y el esfuerzo de hombres como Luis Enrique Erro, Narciso Bassols, Carlos Vallejo Márquez, Miguel Bernard, Estanislao Ramírez Ruiz, Wilfrido Massieu y los integrantes de la comisión señalada, hicieron posible la creación de uno de los mayores logros institucionales que se han hecho en la historia de México y que ha respondido con creces al lema:

“La Técnica al Servicio de la Patria”

